

30/02



AUTORITA' PORTUALE DI NAPOLI

Area Istituzionale  
Ufficio Demanio Portuale

Delibera n. 220/2014

**Oggetto:** Demanio marittimo Napoli - Porticciolo di Mergellina – Procedimento per la concessione, a carattere temporaneo e sperimentale, di un pontile unilaterale denominato "C9", della lunghezza di ml. 44,10 – Individuazione soggetto assegnatario a seguito di comparazione di istanze concorrenti

### I L COMMISSARIO STRAORDINARIO DELL'AUTORITA' PORTUALE DI NAPOLI

**Vista** la legge 28.1.1994, n. 84 ed in particolare l'art. 8, comma 3, lettera h);

**Visti** gli artt. 36 e ss. del Codice della Navigazione;

**Vista** la legge 4 dicembre 1993 n.494 e s.m.i.;

**Visto** il D.M. 6 aprile 1994 che stabilisce gli ambiti di competenza dell'Autorità Portuale di Napoli;

**Visto** il D.M. 18 settembre 2006 che amplia la circoscrizione territoriale dell'Autorità Portuale di Napoli estendendola al porto di Castellammare di Stabia dal Molo Quartuccio al Molo Borbonico;

**Visto** il D.M., datato 30 aprile 2014, n.174, del Ministro delle Infrastrutture e dei Trasporti, di nomina del Commissario Straordinario dell'Autorità Portuale di Napoli;

**Visto** il successivo D.M., datato 3 giugno 2014, n. 262, del sopra indicato Dicastero, con cui vengono attribuiti al Commissario Straordinario dell'Autorità Portuale di Napoli, i compiti e le funzioni riconosciuti ai presidenti delle Autorità Portuali dalla L. n. 84/1994 e ss.mm.ii.;

**Visto** l'Avviso n. 736 del 30.4.2013 con il quale sono state rese pubbliche, ex art. 18 Regol. Esec. Cod. Nav., per il periodo 3 maggio/23 maggio dell'anno 2014, le seguenti istanze concorrenti per la concessione, in via temporanea e sperimentale, di parte di un pontile, da utilizzarsi unilateralmente per una lunghezza di ml. 44,10 denominato "settore C9", installato su uno specchio acqueo in località Porticciolo di Mergellina del Comune di Napoli:

- **S.I.R. Coop. - Soc. Coop. "Servizi Interdisciplinari Riuniti"** istanza acquisita in data 19.2.2014, prot. AP n. 993;
- **Cantiere Navale Partenope s.r.l.** - istanza acquisita in data 24.2.2014, prot AP n. 1116;
- **Ex dipendenti delle Socc. Cantieri Navale Partenope e Porto Fiorito** (Sigg. Miccio Davide - Troise Vincenzo - Presutto Luciano - Borrelli Pasquale - Bagnale Carlo - De Simone Gerardo - Pace Guglielmo) - istanza acquisita in data 14.3.2014, prot. AP n. 1640;
- **ASGAM - Associazione Sostenitori Giovani Amici del Mare Onlus** - istanza acquisita in data 26.3.2014, prot. AP n. 1972;

**Visto** che, nei termini di pubblicazione del sopra indicato avviso, l'**ASGAM - Associazione Sostenitori Giovani Amici del Mare Onlus**, con nota acquisita in data 20.05.2014, prot. AP n. 3238, ha prodotto integrazione all'istanza già depositata;

**Visto** che, con successivo avviso n. 983 del 16.6.2014 è stata resa pubblica, per il periodo 23 giugno/14 luglio dell'anno 2014, l'ulteriore istanza concorrente della **Nautica Salpa s.r.l.**, acquisita al prot. AP n. 3307 in data 22.05.2014;

**Visto** che nei termini del sopra indicato avviso n. 983/2014 non sono state presentate osservazioni e/d opposizioni da parte di altri soggetti eventualmente interessati;

**Rilevato** che tra i richiedenti figurano soggetti già dipendenti delle Socc. Cantieri Navale Partenope e Porto Fiorito, quest'ultima assegnataria di zone demaniali marittime, in località Vigliena del Porto di Napoli, per la realizzazione di un porto turistico con relative infrastrutture come da Convenzione Rep. n. 75246 sottoscritta in data 27.9.2005 dalla Regione Campania, Comune di Napoli, Università degli Studi di Napoli Federico II, Autorità Portuale di Napoli, Capitaneria di Porto Napoli, Ministero LL.PP. e Ministero Trasporti;

**Visto** il provvedimento AP n. 6 del 22.5.2006 con cui era stato ingiunto alla Cantiere Navale Partenope s.r.l. lo sgombero e la riconsegna dell'area demaniale marittima in uso adibita a cantiere navale, poiché ricompresa nelle zone assegnate alla Porto Fiorito SpA;

**Visto** che in data 29.9.2006 veniva sottoscritto un accordo tra le citate Società e le OO.SS. di categoria e delle RSA aziendali con cui:

- la Cantiere Navale Partenope srl si impegnava al reintegro dei propri lavoratori ad avvenuta riconsegna delle aree d.m. per l'esercizio della propria attività;
- la Porto Fiorito SpA si impegnava, per conto delle imprese esecutrici dei lavori di realizzazione del porto turistico, a farsi carico dell'impiego dei lavoratori di cui sopra, dal temine della cassa integrazione o di eventuali altre forme di ammortizzatori sociali fino alla riconsegna delle aree del porto alla Cantiere Navale Partenope s.r.l.;

**Considerato** che gli interventi di realizzazione del porto turistico sono stati sospesi d'ufficio dal 22.10.2012;

**Preso atto** del grave disagio economico rappresentato dai richiedenti "Ex dipendenti delle Socc. Cantieri Navale Partenope e Porto Fiorito", derivante dalla cessata erogazione degli ammortizzatori sociali e dal mancato reintegro nelle Società di appartenenza;

**Rilevato** che l'istanza della S.I.R. Coop. - Soc. Coop. "Servizi Interdisciplinari Riuniti" afferisce ai medesimi soggetti sopra denominati;

**Ritenuto preminente**, ai fini dell'interesse pubblico connesso alla gestione del demanio marittimo, garantire i livelli occupazionali delle menzionate maestranze portuali nelle more della ripresa dei lavori del porto turistico a cura della Porto Fiorito SpA, come da intese sindacali innanzi descritte, nonché la più proficua utilizzazione del demanio marittimo;

**Atteso** il carattere temporaneo della concessione che si intende assegnare;

**Considerato**, altresì, che le suddette maestranze, per la peculiarità delle mansioni svolte nelle Società di provenienza, possiedono la necessaria qualificazione per l'esercizio del bene demaniale in oggetto;

**Visto** gli artt. 36 e 37 del Codice della Navigazione;

**Il Responsabile del Procedimento**  
**Dirigente Area Istituzionale f.f.**  
**Dott. Ugo VESTRI**

**RITENUTO** di non rilevare motivi per discostarsi dalle risultanze dell'istruttoria condotta;

## DELIBERA

Per le motivazioni indicate nelle premesse del presente provvedimento:

1. di preferire, in via di comparazione, l'istanza acquisita in data 14.3.2014, prot. AP n. 1640, avanzata dagli "Ex dipendenti delle Socc. Cantieri Navale Partenope e Porto Fiorito (Sigg. Miccio Davide - Troise Vincenzo - Presutto Luciano - Borrelli Pasquale - Bagnale Carlo - De Simone Gerardo - Pace Guglielmo)" per la concessione, in via temporanea e sperimentale della durata di mesi 12, di parte di un pontile, da utilizzarsi unilateralmente per una lunghezza di ml. 44,10, denominato "settore C9", installato su uno specchio acqueo in località Porticciolo di Mergellina del Comune di Napoli, come da allegato stralcio planimetrico, **disponendo** il rilascio del relativo titolo concessivo, da sottoporre a ratifica del Comitato Portuale dell'Autorità Portuale di Napoli.
2. di respingere l'istanza acquisita in data 19.2.2014, prot. AP n. 993 avanzata dalla **S.I.R. Coop. - Soc. Coop. "Servizi Interdisciplinari Riuniti"** perché riferita ai medesimi soggetti sopra menzionati;
3. di definire l'istruttoria delle seguenti ulteriori istanze in concorrenza, volta alla nuova assegnazione del bene demaniale marittimo *de quo*, entro e non oltre il termine suddetto :
  - **Cantiere Navale Partenope s.r.l.** - istanza acquisita in data 24.2.2014, prot AP n. 1116;
  - **ASGAM - Associazione Sostenitori Giovani Amici del Mare Onlus** - istanza acquisita in data 26.3.2014, prot. AP n. 1972 e sua integrazione acquisita in data 20.5.2014, prot. n. 3238;
  - **Nautica Salpa s.r.l.** - istanza acquisita al prot. AP n. 3307 in data 22.05.2014.

Avverso il presente provvedimento è ammessa proposizione di ricorso giurisdizionale, entro 60 (sessanta) giorni dalla data di notifica, avanti al T.A.R. Campania secondo le modalità di cui al Decreto legislativo 2 luglio 2010, n. 104 e s.m.i. ovvero di ricorso straordinario al Presidente della Repubblica nel termine di 120 (centoventi) giorni a partire dalla medesima data.

Napoli, ...05.08.2014

IL COMMISSARIO STRAORDINARIO  
Prof. Arch. Francesco KARRER



SI RITRASCIA ALL'AREA ISTITUZIONALE  E ALL'AREA EFF. GUR. E CE. \_\_\_\_\_  
SINDACATO VIA EMAN \_\_\_\_\_  
R.P.C.T. \_\_\_\_\_; G. AUSTRANO \_\_\_\_\_

Sistema Informativo Demanio marittimo  
Amministrazione: Autorità portuale - NAPOLI

Scheda Bene Demaniale - Catasto Terreni

Comune: NAPOLI (F839) Sezione:

Foglio: 212 Numero: 00319 Sub: 0

Rappresentazione Demaniale

E= 2454270.03

E= 2454436.96

N= 4519957.63

N= 4519957.63

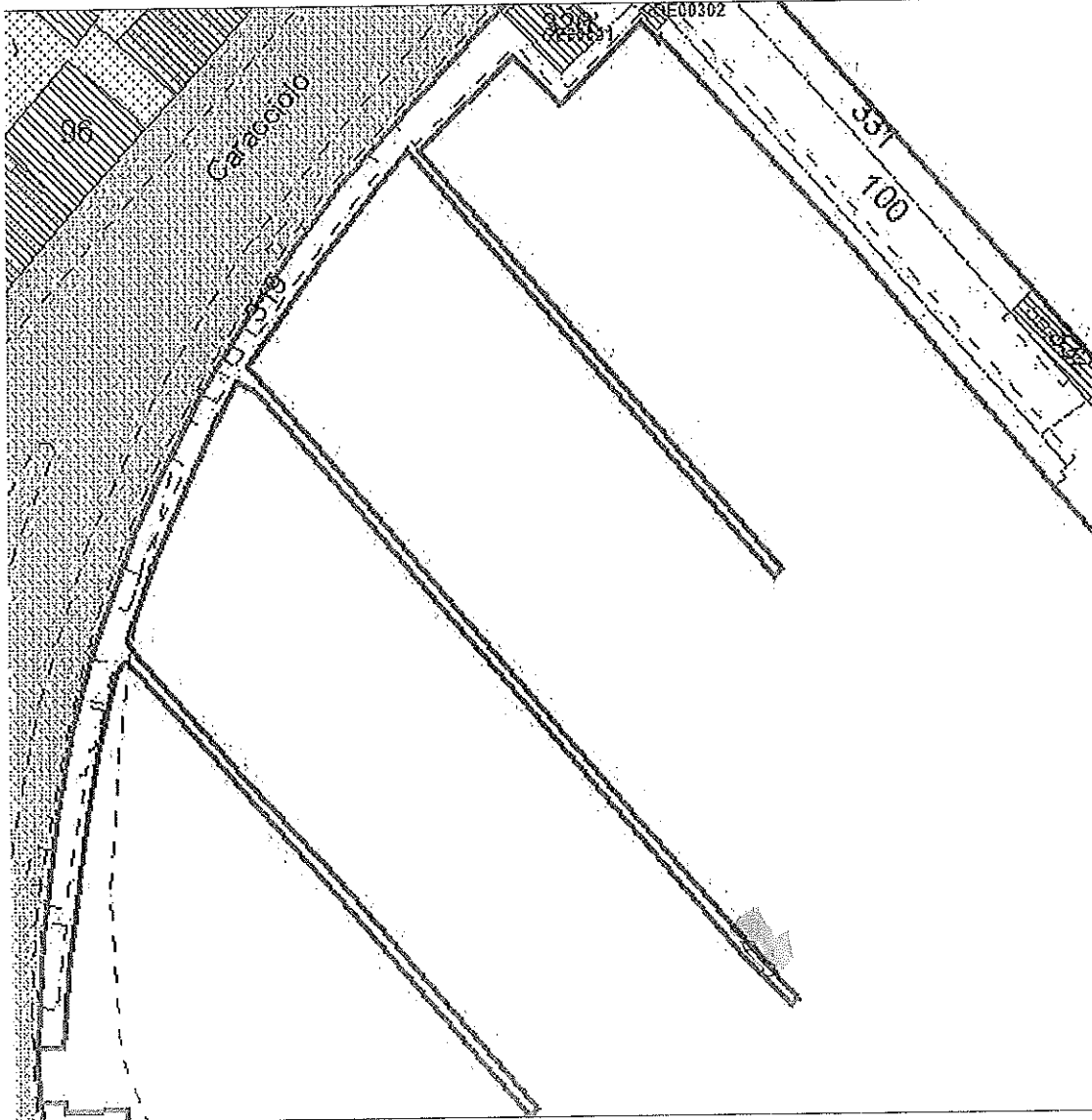

E= 2454270.03

Scala di: 1:1106

E= 2454436.96

N= 4519790.71

N= 4519790.71

DATI CATASTALI

Agenzia del Territorio:	NAPOLI
Comune:	NAPOLI ( F839 )
Sezione:	
Foglio:	212
Allegato:	
Sviluppo:	Z

Sistema Informativo Demanio marittimo  
Amministrazione: Autorità portuale NAPOLI  
Stralcio Cartografico

Rappresentazioni attive: Demaniale, Foto Aeree

E = 2454268,964  
N = 4519932,311

E = 2454433,962  
N = 4519932,311

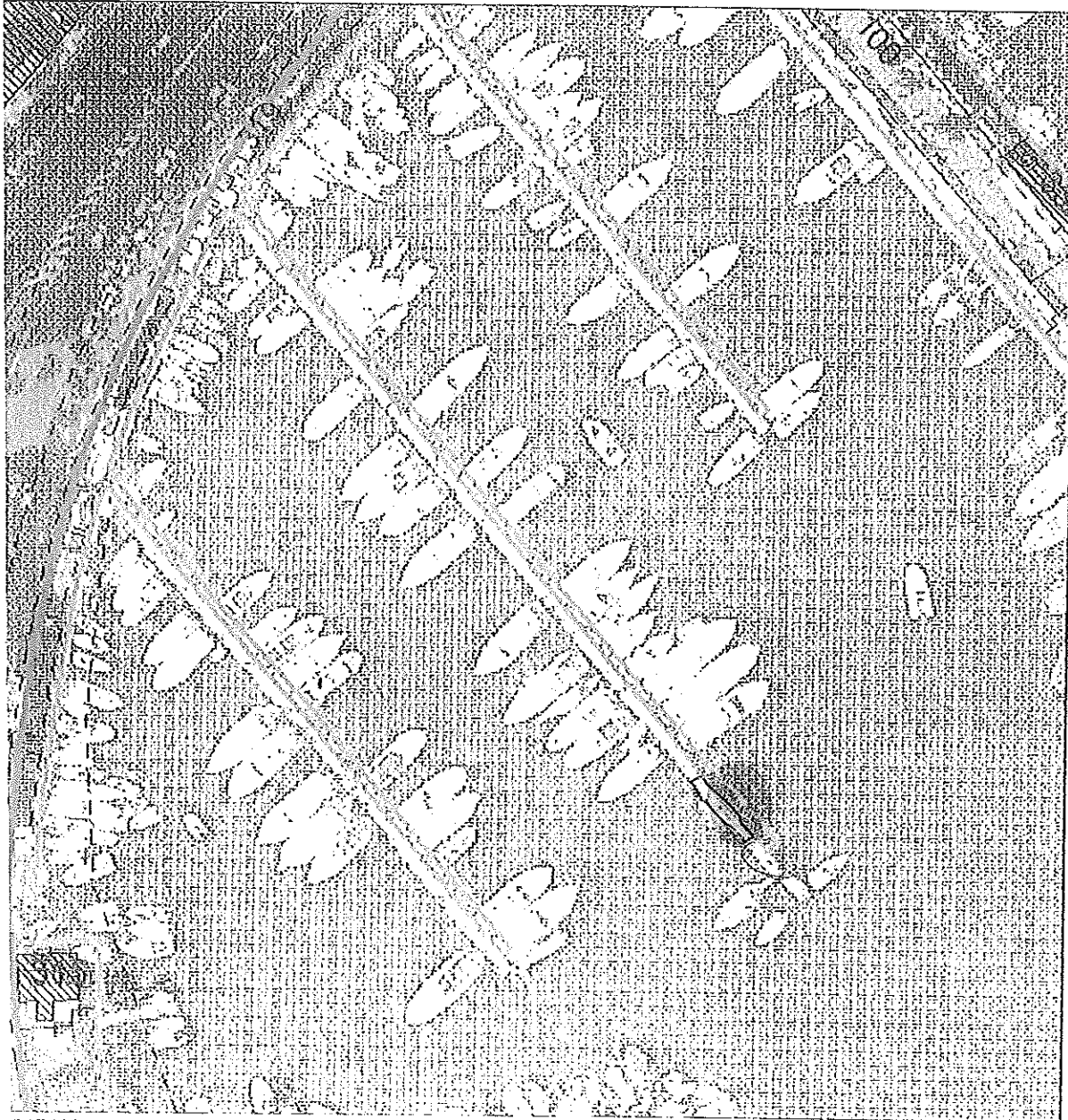

2454268,964  
4519767,313

Scala di: 1:1000

E = 2454433,962  
N = 4519767,313

DATI CATASTALI

Comune del Territorio:	NAPOLI
Comune:	NAPOLI (F839)
Comune:	
Comune:	212
Comune:	
Comune:	Z